

Ministerieel besluit houdende machtiging van de Vlaamse Landmaatschappij tot onteigening voor algemeen nut van onroerende goederen gelegen in de gemeente Sint-Genesius-Rode die bestemd zijn voor de uitvoering van het landinrichtingsplan "Molenbeekvallei" dat past in inrichtingsproject landinrichting "Rode-Dilbeek" van het planprogramma "Vlaamse Rand"

Rechtsgronden

Dit besluit is gebaseerd op:

- de bijzondere wet van 8 augustus 1980 tot hervorming der instellingen, artikel 79, gewijzigd bij de bijzondere wetten van 16 juli 1993 en 6 januari 2014;
- het decreet van 27 oktober 2006 betreffende de bodemsanering en bodembescherming, artikel 119, gewijzigd bij het decreet van 28 maart 2014, artikel 119bis;
- het decreet van 28 maart 2014 betreffende de landinrichting, artikel 3.3.2, gewijzigd bij het decreet van 30 juni 2017;
- het Vlaams Onteigeningsdecreet van 24 februari 2017, artikel 8;
- het besluit van de Vlaamse Regering van 25 juli 2014 tot delegatie van beslissingsbevoegdheden aan de leden van de Vlaamse Regering, artikel 13, gewijzigd bij het besluit van de Vlaamse Regering van 27 oktober 2017;
- het besluit van de Vlaamse Regering van 2 oktober 2019 tot bepaling van de bevoegdheden van de leden van de Vlaamse Regering, artikel 6;
- het voorlopig onteigeningsbesluit van de raad van bestuur van de Vlaamse Landmaatschappij van 15 mei 2019 houdende de onteigening voor algemeen nut van onroerende goederen gelegen in de gemeente Sint-Genesius-Rode die bestemd zijn voor de uitvoering van het landinrichtingsplan "Molenbeekvallei" dat voor wat betreft de maatregelen op het grondgebied van de gemeente Sint-Genesius-Rode past in het inrichtingsproject landinrichting "Rode Dilbeek";
- het openbaar onderzoek van 16 september 2019 tot 15 oktober 2019 over het hierboven vermelde voorlopig onteigeningsbesluit;
- het verslag van het openbaar onderzoek van 29 november 2019;
- het verzoek tot machtiging tot onteigening van de Vlaamse Landmaatschappij van 3 december 2019.

Motivering

Dit besluit is gebaseerd op de volgende motieven:

- De raad van bestuur van de Vlaamse Landmaatschappij (VLM) heeft het hierboven vermelde voorlopig onteigeningsbesluit zoals bedoeld in artikel 10 van het Vlaams Onteigeningsdecreet van 24 februari 2017 vastgesteld op 15 mei 2019.

- Blijkens het hierboven vermelde voorlopig onteigeningsbesluit heeft deze onteigening betrekking op de uitvoering van het landinrichtingsplan "Molenbeekvallei" dat voor wat betreft de maatregelen op het grondgebied van de gemeente Sint-Genesius-Rode past in het inrichtingsproject landinrichting "Rode-Dilbeek" van het planprogramma "Vlaamse Rand", meer bepaald op "de inrichting en ontslibbing van de Schipvijver" zoals omschreven in de projectnota, opgenomen in de bijlage 3 bij het hierboven vermelde voorlopig onteigeningsbesluit.
- Over het hierboven vermelde voorlopig onteigeningsbesluit werd een openbaar onderzoek gehouden van 16 september 2019 tot 15 oktober 2019.
- Gedurende de hierboven vermelde periode van het openbaar onderzoek werden 5 standpunten, bemerkingen en bezwaren ingediend bij de gemeente Sint-Genesius-Rode. Deze 5 bezwaarschriften werden door de gemeente Sint-Genesius-Rode elektronisch overgemaakt aan de VLM op 16 oktober 2019.
- De ontvangen standpunten, bemerkingen en bezwaren werden behandeld in het verslag van het openbaar onderzoek van 29 november 2019. Deze standpunten, bemerkingen en bezwaren werden niet ontvankelijk en/of gegrond bevonden aangezien ze niet afkomstig zijn van een betrokken houder van een zakelijk recht op de te onteigenen gronden en aangezien de bezwaren bovendien betrekking hebben op de inhoud van de op de te onteigenen gronden uit te voeren maatregelen en dus niet op het voorwerp van de onteigening zelf.
- Er werden geen wijzigingen aangebracht aan het hierboven vermelde voorlopig onteigeningsbesluit.
- Er werd geen gestaafd verzoek tot zelfrealisatie ingediend.
- Uit het verzoek tot machtiging tot onteigening van de VLM van 3 december 2019 blijkt dat de VLM voldoende middelen heeft vastgelegd op de begroting om de aankopen en het onteigeningsdoel te realiseren.
- De onroerende goederen die worden onteigend op het grondgebied van de gemeente Sint-Genesius-Rode voor de realisatie van de maatregelen "6.1.8a Het herinrichten van de Schipvijver in functie van publieke ontsluiting, ecologie en beperkte waterberging", "6.1.8b Verwerving van de Schipvijver" en "6.1.8c Ontslibbing van de Schipvijver in functie van waterberging en ecologie" zijn in kleur aangeduid op het onteigeningsplan, opgenomen in bijlage 2 die bij dit besluit is gevoegd, en zijn opgenomen in de onteigeningstabel, opgenomen in bijlage 1 die bij dit besluit is gevoegd.
- De bodemattesten zijn bekomen bij de OVAM op 24 april 2018.
- Voor de percelen gelegen te Sint-Genesius-Rode, 1^{ste} afdeling, sectie B, nrs. 37/B, 41/C, 42/C, 43/F/02, 43/R, 43/X en 43/Y werd een niet-ongunstig bodemattest afgeleverd.
- Voor het perceel gelegen te Sint-Genesius-Rode, 1^{ste} afdeling, sectie B, nr. 23/L werd een ongunstig bodemattest afgeleverd, maar uit een reeds in 2006 uitgevoerd oriënterend bodemonderzoek is gebleken dat er volgens OVAM geen verdere maatregelen moeten uitgevoerd worden conform het Bodemdecreet van 27 oktober 2006. De vermelding van risicogrond slaat daarenboven vermoedelijk enkel op het deel van het perceel gelegen in 'wetenschapspark', met vervallen gebouwen (asbest). Dit deel van het perceel zal niet onteigend worden. Het te onteigenen deel van het perceel is een strook van ongeveer 8 tot 15m breed langs de Schipvijver en ligt in 'natuurgebied'.
- Overeenkomstig artikel 6, 2^o van het Vlaams Onteigeningsdecreet van 24 februari 2017 beschikt de VLM over onteigeningsbevoegdheid.

- Deze onteigening gebeurt op grond van artikel 3.3.2 van het decreet van 28 maart 2014 betreffende de landinrichting.
- Het landinrichtingsplan "Molenbeekvallei" heeft als doelstelling om de bebouwde centra van Sint-Genesius-Rode en Alsemberg te vrijwaren van wateroverlast door overstromingen. In de vallei van de Molenbeek wordt hiervoor de natuurlijke buffercapaciteit van de vallei maximaal gevrijwaard en extra buffercapaciteit gecreeerd voor de afwatering van de Molenbeek.
- De Vlaamse Landmaatschappij is overeenkomstig het landinrichtingsplan "Molenbeekvallei" belast met het realiseren van de maatregelen "6.1.8a Het herinrichten van de Schipvijver in functie van publieke ontsluiting, ecologie en beperkte waterberging", "6.1.8b Verwerving van de Schipvijver" en "6.1.8c Ontslibbing van de Schipvijver in functie van waterberging en ecologie". De te verwerven gronden zullen na de uitvoering van de inrichtingswerken door de VLM overgedragen worden aan de gemeente Sint-Genesius-Rode.
- Overstromingen in 2010 en 2012 hebben voor wateroverlast gezorgd in de dorpskernen van Sint-Genesius-Rode en Alsemberg maar ook meer stroomafwaarts in Dworp, Huizingen en Lot. Daarom werd naar oplossingen gezocht in eerste instantie door het uitvoeren van studies en daarna door de maatregelen te concretiseren in een landinrichtingsplan.
- In de "Studie opmaak visie open ruimte Molenbeekvallei" die door het studiebureau Omgeving cvba is opgemaakt in 2013 in opdracht van de VLM (en mee begeleid werd door de gemeentes Sint-Genesius-Rode en Beersel) werd onderzocht op welke plaatsen in het stroomgebied van de Molenbeekvallei best kan gebufferd worden om overstromingen te vermijden. Als basis voor deze studie werd gerefereerd naar de oppervlaktewater-kwantiteitsmodellering van de Zenne-Molenbeek uit 2007 van de Vlaamse Milieumaatschappij in samenwerking met de provincie Vlaams-Brabant en de hydronautstudie BRL03RH uit 2010 van Aquafin.
- De verwerving van de Schipvijver is noodzakelijk omdat uit de "Studie "Opmaak visie open ruimte Molenbeekvallei" blijkt dat deze vijver door zijn ligging in de vallei (het meest stroomopwaarts van alle vijvers langs de Molenbeek, maar op een plaats waar toch reeds aanzienlijk debiet is in de Molenbeek) de meest efficiënte locatie is voor waterberging bij grote waterafvoer via de Molenbeek te Sint-Genesius-Rode.
- De VLM moet eigenaar zijn van de hierboven vermelde onroerende goederen om de hierboven vermelde inrichtingsmaatregelen te kunnen uitvoeren. Het is cruciaal dat een overheid eigenaar is omwille van verschillende aspecten op vlak van beheer, looptijd van de werking als buffer en de publieke ontsluiting.
- Het beheer van de Schipvijver en de infrastructuur voor waterberging (de stuw) vraagt om regelmatig nazicht en onderhoud. Mogelijk dient de stuw ook bijgesteld te worden in functie van de specifieke terreinsituatie die zou kunnen wijzigen in de loop van de tijd (bijvoorbeeld tijdens of naar aanleiding van werken in de omgeving). Deze taak kan best door de overheid opgenomen worden.
- Men verwacht dat de waterproblematiek nog zal toenemen (o.a. door klimaatsveranderingen). Waterberging zal dus ook op lange termijn (meer dan 100 jaar) nodig zijn, wat de eigendom door de overheid staft.
- Het project voorziet ook in publieke ontsluiting van de Schipvijver: de vijver ligt aan een officiële voetweg (het Visserspad). Zo kan er hiervandaan een wandellus voorzien worden langs de vijver voor wandelaars en buurtbewoners. Dat is niet mogelijk als de Schipvijver in private eigendom is.
- Na herhaalde onderhandelingen gedurende geruime periode, is de eigenaar van de te onteigenen goederen niet bereid om zijn percelen in der minne te verkopen.
- De volgende inrichtingsmaatregelen zijn voorzien op de hierboven vermelde onroerende goederen:

Gemeente, afdeling	sectie	nummer	inrichtingsmaatregel
Sint-Genesius-Rode, 1 ^{ste} afdeling	B	23/L/deel 37/B 41/C 42/C 43/F/02 43/R 43/X 43/Y	6.1.8a Het herinrichten van de Schipvijver in functie van publieke ontsluiting, ecologie en beperkte waterberging. 6.1.8b Verwerving van de Schipvijver 6.1.8c Ontslibbing van de Schipvijver in functie van waterberging en ecologie

- De verwerving van de onroerende goederen, zoals opgenomen in de onteigeningstabel, opgenomen in bijlage 1 die bij dit besluit is gevoegd, is bijgevolg noodzakelijk voor de verwezenlijking van de doelstellingen van het landinrichtingsplan "Molenbeekvaller" in het algemeen en de realisatie van de uitvoeringseenheid "Verwerven, ontslibben en herinrichten van de Schipvijver" in het bijzonder.
- Het aanvraagdossier is volledig en ontvankelijk.
- De administratieve fase van de onteigening werd correct nageleefd.

DE VLAAMSE MINISTER VAN JUSTITIE EN HANDHAVING, OMGEVING, ENERGIE EN
TOERISME BESLUIT:

Artikel 1. Het aanvraagdossier is volledig en ontvankelijk.

Art 2. Met het oog op de uitvoering van het landinrichtingsplan "Molenbeekvaller" dat voor wat betreft de maatregelen op het grondgebied van de gemeente Sint-Genesius-Rode past in het inrichtingsproject landinrichting "Rode Dilbeek" van het planprogramma "Vlaamse Rand", meer bepaald voor de maatregelen "6.1.8a Het herinrichten van de Schipvijver in functie van publieke ontsluiting, ecologie en beperkte waterberging", "6.1.8b Verwerving van de Schipvijver" en "6.1.8c Ontslibbing van de Schipvijver in functie van waterberging en ecologie" wordt de Vlaamse Landmaatschappij ertoe gemachtigd om over te gaan tot de onteigening voor algemeen nut van de volle eigendom van de onroerende goederen op het grondgebied van de gemeente Sint-Genesius-Rode, 1ste afd., gekend onder NIS-nummer (22004), sectie B, nrs. 23/L/deel, 37/B, 41/C, 42/C, 43/F/02, 43/R, 43/X en 43/Y, met een totale kadastrale oppervlakte van 2ha 65a 16ca, die in kleur zijn aangeduid op het onteigeningssplan en die zijn opgenomen in de onteigeningstabel, opgenomen in respectievelijk bijlage 2 en 1 die bij dit besluit zijn gevoegd.

Brussel, **20 DEC. 2019**

De Vlaamse minister van Justitie en Handhaving, Omgeving, Energie en Toerisme,

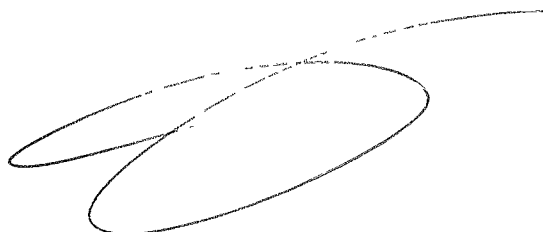

Zuhal DEMIR

Bijlage 1. Onteigeningstabel voor de onteigening voor algemeen nut ter uitvoering van het landinrichtingsplan "Molenbeekvallei"

Gemeente – Afdeling	Sectie	Nummer	Oppervlakte perceel	
			Totaal	Te onteigenen
			ha a ca	ha a ca
Sint-Genesius-Rode, 1 ^{ste} afd.	B	23/L/deel	02ha 57a 00ca	00ha 14a 19ca
Sint-Genesius-Rode, 1 ^{ste} afd.	B	37/B	00ha 02a 00ca	00ha 02a 00ca
Sint-Genesius-Rode, 1 ^{ste} afd.	B	41/C	00ha 15a 40ca	00ha 15a 40ca
Sint-Genesius-Rode, 1 ^{ste} afd.	B	42/C	01ha 37a 75ca	01ha 37a 75ca
Sint-Genesius-Rode, 1 ^{ste} afd.	B	43/F/02	00ha 55a 52ca	00ha 55a 52ca
Sint-Genesius-Rode, 1 ^{ste} afd.	B	43/R	00ha 16a 05ca	00ha 16a 05ca
Sint-Genesius-Rode, 1 ^{ste} afd.	B	43/X	00ha 12a 25ca	00ha 12a 25ca
Sint-Genesius-Rode, 1 ^{ste} afd.	B	43/Y	00ha 12a 00ca	00ha 12a 00ca
Totaal te onteigenen oppervlakte:				2ha 65a 16ca

Gezien om gevoegd te worden bij het ministerieel besluit van **20 DEC. 2019** houdende machtiging van de Vlaamse Landmaatschappij tot onteigening voor algemeen nut van onroerende goederen gelegen in de gemeente Sint-Genesius-Rode die bestemd zijn voor de uitvoering van het landinrichtingsplan "Molenbeekvallei" dat past in het inrichtingsproject landinrichting "Rode-Dilbeek" van het planprogramma "Vlaamse Rand".

Brussel, **20 DEC. 2019**

De Vlaamse minister van Justitie en Handhaving, Omgeving, Energie en Toerisme,

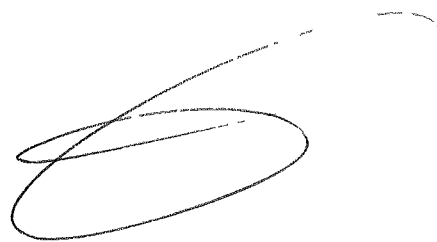

Zuhail DEMIR

Bijlage 2. Onteigeningsplan voor de onteigening voor algemeen nut ter uitvoering van het landinrichtingsplan "Molenbeekvallei"

Gezien om gevoegd te worden bij het ministerieel besluit van **20 DEC, 2019** houdende machtiging van de Vlaamse Landmaatschappij tot onteigening voor algemeen nut van onroerende goederen gelegen in de gemeente Sint-Genesius-Rode die bestemd zijn voor de uitvoering van het landinrichtingsplan "Molenbeekvallei" dat past in het inrichtingsproject landinrichting "Rode-Dilbeek" van het planprogramma "Vlaamse Rand".

Brussel, **20 DEC, 2019**

De Vlaamse minister van Justitie en Handhaving, Omgeving, Energie en Toerisme,

A handwritten signature in black ink, consisting of several overlapping loops and a long horizontal stroke, identifying the signatory as Zuhair DEMIR.

Zuhair DEMIR

Landinrichting Vlaamse Rand (Rode - Dilbeek) Molenbeekvallei

ONTEIGENING TEN ALGEMENE NUTTE

Kadasterplan

Datum planopmaak : 12/02/2019

Plannr.: 001

Schaal : 1 / 2500

Provincie : Vlaams-Brabant
Gemeente : Sint-Genesius-Rode
Afdeling : 1
Sectie : B
nummer : 37/B, 41/C, 43/R, 43/X, 43/Y, 42/C, 42/F/2 en 23/L/deel1

Plan opgemaakt door
de Vlaamse Landmaatschappij
op 12 februari 2019

Plan opgemaakt i.o.v.
de Vlaamse Landmaatschappij - Regio Oost
VAC Leuven
Diestsepoort 6 bus 74
3000 Leuven



Ir. Toon Denys
Gedelegeerd bestuurder

Marijke Druyts
Landmeter-expert, beëdigd door
de rechtbank van eerste aanleg te Turnhout
LAN051178

Gezien om gevoegd te worden bij het ministerieel besluit van **20 DEC. 2019**
houdende machtiging van de Vlaamse Landmaatschappij tot onteigening voor algemeen nut
van onroerende goederen gelegen in de gemeente Sint-Genesius-Rode die bestemd zijn
voor de uitvoering van het landinrichtingsplan "Molenbeekvallei" dat past in het inrichtings-
project landinrichting "Rode-Dilbeek" van het planprogramma "Vlaamse Rand".

Brussel **20 DEC. 2019**
De Vlaamse minister van Justitie en Handhaving, Omgeving, Energie en Toerisme,

Zuhail DEMIR

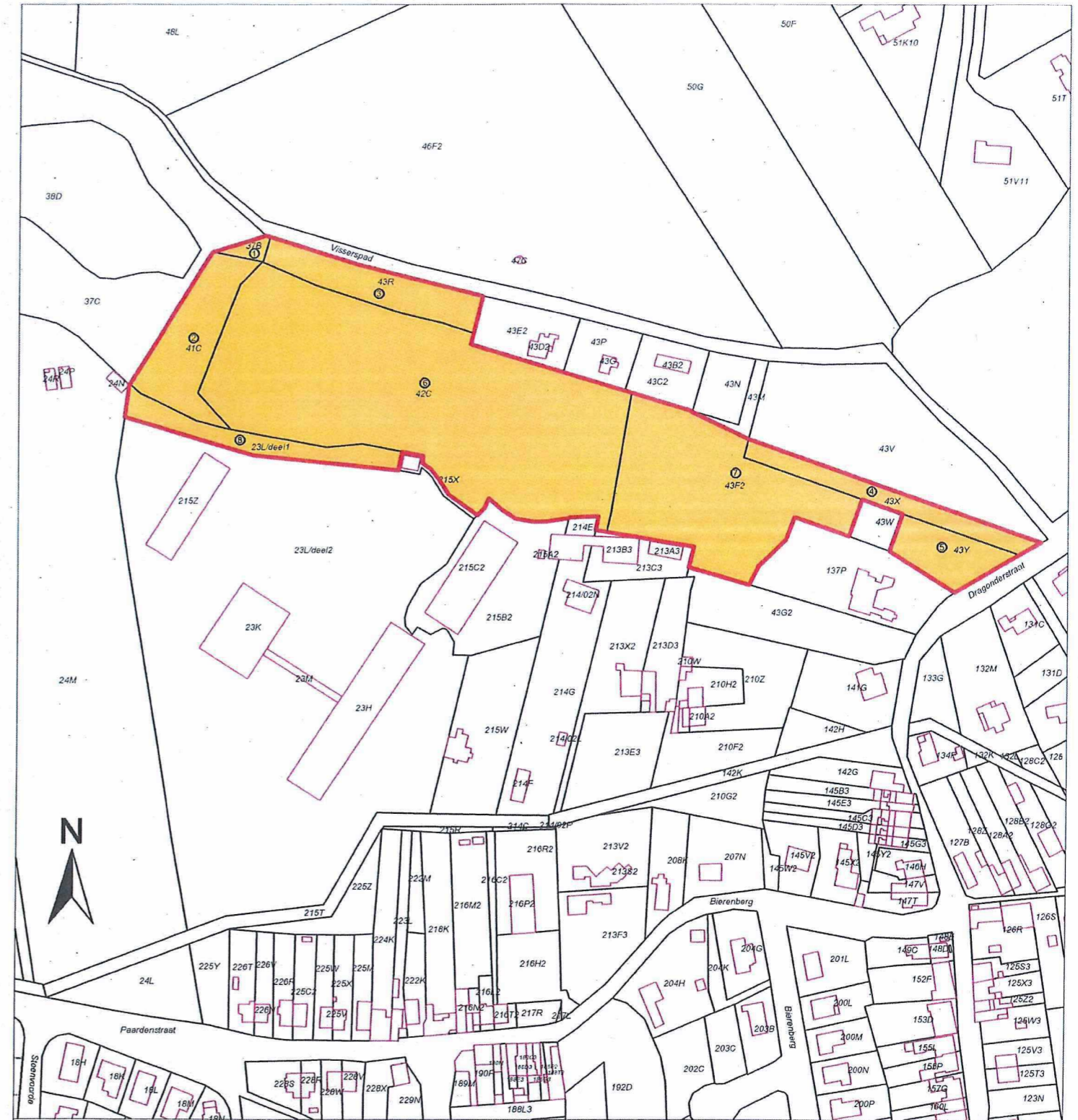

De Algemene Administratie van de Patrimoniumdocumentatie is de enige eigenaar van de kadastrale gegevens 1.1.2018 die op dit document voorkomen.

TABEL MET DE INNEMINGEN											
Gemeente Sint-Genesius-Rode 1e Afdeling Sectie B											
volgnr.	perceels nr.	oppervlakte volgens kadaster			in te nemen oppervlakte			aard	eigenaar	hoedanigheid M: min V: wett G: gemeenschap R: rechtspersoon	onteigerende instantie
		ha	a	ca	ha	a	ca				
1	37b	02	00	02	00			bos	Vereniging/ULB/Université Libre de Bruxelles Franklin Rooseveltlaan 50 te 1050 Brussel	R	Vlaamse Landmaatschappij, Hendrik Conscience-gebouw Albert II-laan 15 te 1210 Brussel (Sint-Joost-Ten-Node)
2	41c	15	40	15	40			woonland	Vereniging/ULB/Université Libre de Bruxelles Franklin Rooseveltlaan 50 te 1050 Brussel	R	Vlaamse Landmaatschappij, Hendrik Conscience-gebouw Albert II-laan 15 te 1210 Brussel (Sint-Joost-Ten-Node)
3	43r	16	05	16	05			bos	Vereniging/ULB/Université Libre de Bruxelles Franklin Rooseveltlaan 50 te 1050 Brussel	R	Vlaamse Landmaatschappij, Hendrik Conscience-gebouw Albert II-laan 15 te 1210 Brussel (Sint-Joost-Ten-Node)
4	43x	12	26	12	26			weg	Vereniging/ULB/Université Libre de Bruxelles Franklin Rooseveltlaan 50 te 1050 Brussel	R	Vlaamse Landmaatschappij, Hendrik Conscience-gebouw Albert II-laan 15 te 1210 Brussel (Sint-Joost-Ten-Node)
5	43y	12	00	12	00			bos	Vereniging/ULB/Université Libre de Bruxelles Franklin Rooseveltlaan 50 te 1050 Brussel	R	Vlaamse Landmaatschappij, Hendrik Conscience-gebouw Albert II-laan 15 te 1210 Brussel (Sint-Joost-Ten-Node)
6	42c	01	37	01	37	75	75	vijver	Vereniging/ULB/Université Libre de Bruxelles Franklin Rooseveltlaan 50 te 1050 Brussel	R	Vlaamse Landmaatschappij, Hendrik Conscience-gebouw Albert II-laan 15 te 1210 Brussel (Sint-Joost-Ten-Node)
7	43 f2	55	52	55	52			bos/vijver	Vereniging/ULB/Université Libre de Bruxelles Franklin Rooseveltlaan 50 te 1050 Brussel	R	Vlaamse Landmaatschappij, Hendrik Conscience-gebouw Albert II-laan 15 te 1210 Brussel (Sint-Joost-Ten-Node)
8	23L	02	57	00	14	19		park	Vereniging/ULB/Université Libre de Bruxelles Franklin Rooseveltlaan 50 te 1050 Brussel	R	Vlaamse Landmaatschappij, Hendrik Conscience-gebouw Albert II-laan 15 te 1210 Brussel (Sint-Joost-Ten-Node)

- Legende
- te onteigenen percelen
 - volgnummer inneming
 - gebouwen
 - 73h kadasternummer kadastraalperceel
 - omrisc te onteigenen perceel

Landinrichting Vlaamse Rand (Rode - Dilbeek) Molenbeekvallei

ONTEIGENING TEN ALGEMENE NUTTE

Opmetingsplan inneming 8

Datum planopmaak : 12/02/2019

Datum opmeting : 14/6/2018 en 25/9/2018

Plannr.: 002

Schaal : 1 / 1000

Provincie : Vlaams-Brabant
Gemeente : Sint-Genesius-Rode
Afdeling : 1
Sectie : B
nummer : 23/L/deel

Referentienummer:

Plan opgemaakt door
de Vlaamse Landmaatschappij
op 12 februari 2019



Plan opgemaakt i.o.v.
de Vlaamse Landmaatschappij - Regio Oost
VAC Leuven
Diestsepoort 6 bus 74
3000 Leuven

Marijke Druyts

Ir. Toon Denys
Gedelegeerd bestuurder

Marijke Druyts
Landmeter-expert, beëdigd door
de rechtbank van eerste aanleg te Turnhout
LAN051178

Gezien om gevoegd te worden bij het ministerieel besluit van **20 DEC. 2019**
houdende machtiging van de Vlaamse Landmaatschappij tot onteigening voor algemeen nut
van onroerende goederen gelegen in de gemeente Sint-Genesius-Rode die bestemd zijn
voor de uitvoering van het landinrichtingsplan "Molenbeekvallei" dat past in het inrichtings-
project landinrichting "Rode-Dilbeek" van het planprogramma "Vlaamse Rand".

Brussel **20 DEC. 2019**

De Vlaamse minister van Justitie en Handhaving, Omgeving, Energie en Toerisme,

Zuhal DEMIR

Zuhal DEMIR

Beschrijving van de grenzen en reden van afbakening

1-2 : afsluiting, grens volgens kadastrale mutatieschets 1982-23

2 - 3 - 4: nieuw ontworpen grenslijn

4 - 5: afsluiting, grens volgens kadastrale mutatieschets 1982-23, 1975-32, 1974-43 en 1930-18

5-6-7-8-9-10-1: grens niet gematerialiseerd, grens volgens bestaande toestand en kadastrale mutatieschets 1982-23 en 1974-43

Coördinatentabel (in Lambert '72 (m))

Nr	X	Y
1	150226,24	159400,78
2	150224,28	159392,77
3	150155,58	159402,77
4	150092,95	159425,70
5	150094,04	159441,04
6	150099,63	159436,06
7	150132,91	159421,72
8	150158,03	159412,52
9	150188,38	159408,19
10	150191,14	159408,93
11	150236,54	159398,39
12	150234,57	159390,30

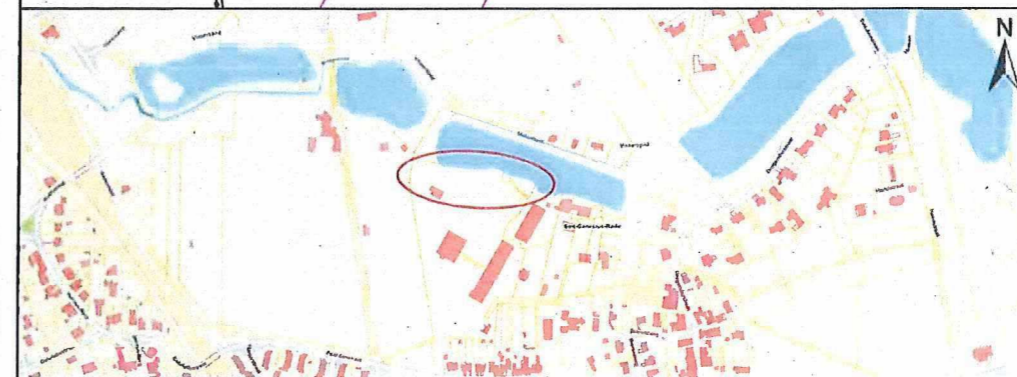
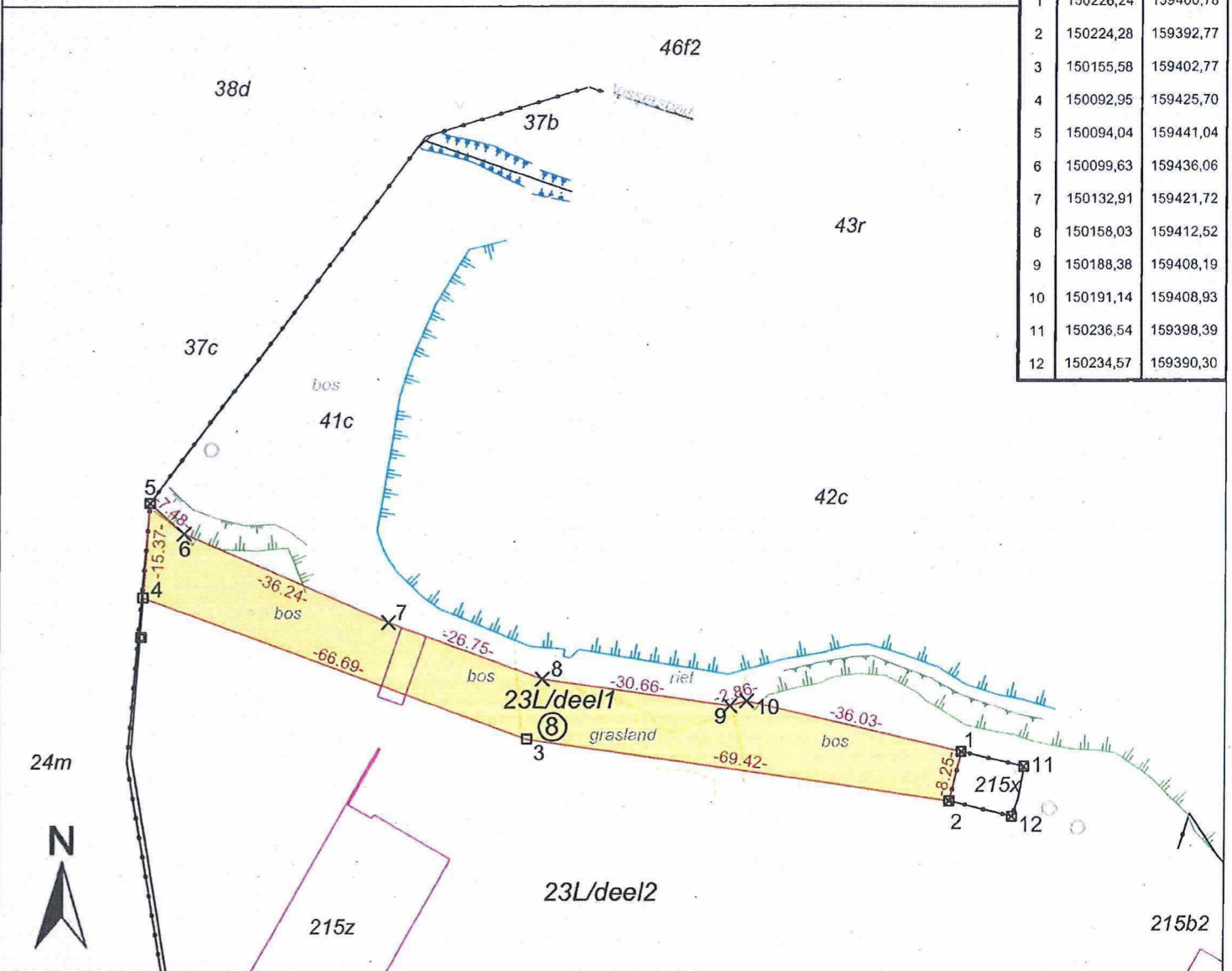

Legende

- perceelsgrens
- begrenzing inneming
- omtrek inneming
- nummer inneming
- kadastrale grens
- bovenkant/insteek oever vijver
- bovenkant/insteek oever sloot
- bovenkant talud
- onderkant talud
- afsluiting
- gebouw
- cultuurgrens
- deksel controleput
- grenspunten niet gematerialiseerd
- nieuw geplaatste grenspaal
- bestaande grenspaal
- hoekpaal afsluiting

Liggingplan

schaal 1/10.000
bron : GDI-Vlaanderen (Recenste versie Grootchalig Referentiebestand)

TABEL MET DE INNEMINGEN

Gemeente Sint-Genesius-Rode 1e Afdeling Sectie B

volgnr.	perceels nr.	oppervlakte volgens kadaster	in te nemen oppervlakte	aard	eigenaar	hoedanigheid M: man V: vrouw G: gemeenschap R: rechtspersoon	onteigende instantie
		ha a ca	ha a ca				
8	23L	02 57 00	14 19	park	Vereniging/ULB/Université Libre de Bruxelles Franklin Rooseveltlaan 50 te 1050 Brussel	R	Vlaamse Landmaatschappij, Hendrik Conscience-gebouw Albert II-laan 15 te 1210 Brussel (Sint-Joost-Ten-Node)