

---

# HANDLEIDING SNapp

## Nitraatresidu

12.09.2022

---

## INHOUD

1	SNapp openen.....	3
2	Startscherm snapp .....	3
3	Nagaan of een nitraatresidubemonstering nodig is .....	4
3.1	Stap 1: selecteer het type bemonstering	5
3.2	Stap 2: ga na of een nitraatresidubemonstering nodig is	6
3.2.1	Controlebemonstering	6
3.2.2	Verplichte bemonstering	7
4	Selectie van percelen voor bemonstering .....	8
4.1	Stap 3: selecteer de percelen	8
4.1.1	Percelen selecteren via de lijst met percelen	9
4.1.2	Percelen selecteren via de percelenkaart	10
4.1.3	Welke informatie vindt u terug op de percelenkaart?	11
4.2	Stap 4: voeg de bemonstering toe aan de aanvraag	13
5	Aanvullende informatie voor het uitvoeren van de bemonstering (stap 5 en 6) .....	14
6	Aanvraag doorsturen (stap 7) .....	15
7	Aanvragen beheren.....	16
7.1	Status van de aanvraag	16
8	Overzicht resultaten.....	18



# 1 SNapp OPENEN

De StaalName-applicatie SNapp vindt u op het Mestbankloket. Meld u aan bij het Mestbankloket ([www.mestbankloket.be](http://www.mestbankloket.be)) met uw elektronische identiteitskaart (eID) of via Itsme, sms of mobiele app. Kies nadien voor de rubriek 'Start SNapp'.

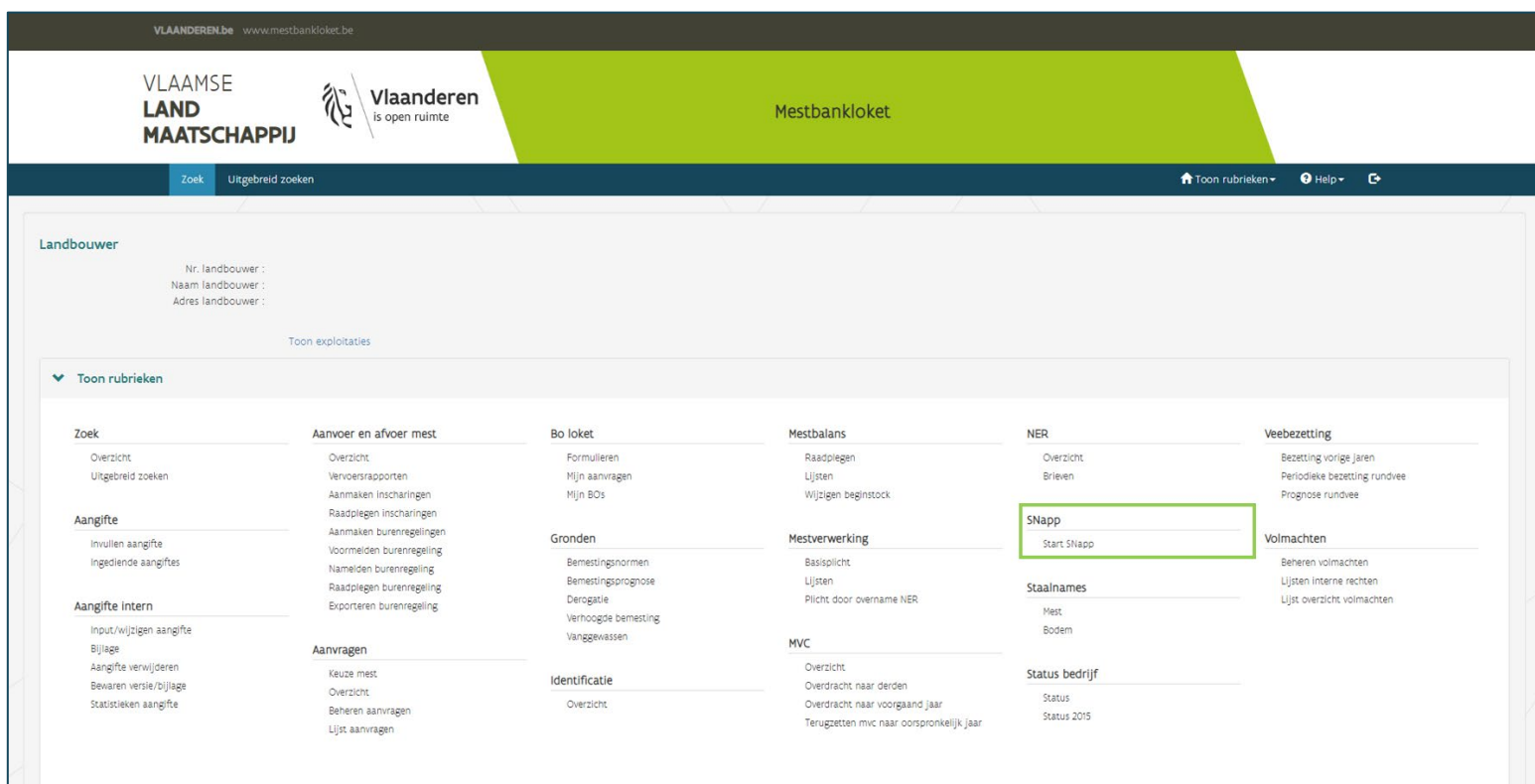

# 2 STARTSCHERM SNapp

Bij het openen van SNapp, komt u automatisch op het startscherm terecht. Via de blauwe balk bovenaan kunt u wisselen tussen de verschillende tabbladen van SNapp:

- Start aanvraag
- Aanvragen doorsturen → bestaande aanvraag doorsturen naar het labo
- Beheer → Status van uw aanvraag bekijken (aanvaard, geweigerd, teruggeroepen)
- Overzicht resultaten

U kunt ook teruggaan naar de andere rubrieken van het Mestbankloket via 'Toon rubrieken'.



- Klik op de knop **‘Nieuwe aanvraag’** om een nieuwe aanvraag te starten voor het nitraatresidu.
- Als u de vorige sessie op SNapp afgesloten hebt, terwijl er nog een onafgewerkte aanvraag open stond, kunt u die later raadplegen en afwerken. Klik op **‘Openstaande aanvraag’** als u een onafgewerkte aanvraag wilt afwerken. Een aanvraag is onafgewerkt als er nog geen bemonsteringen waren toegevoegd aan de aanvraag of als er nog geen labo was aangeduid.
- Een *openstaande aanvraag* die niet werd ingediend, wordt *tien dagen na de laatste wijziging verwijderd*.
- ! Als u kiest voor **‘Nieuwe aanvraag’** zal een eerder onafgewerkte aanvraag op dat moment worden verwijderd.

### 3 NAGAAN OF EEN NITRAATRESIDUBEMONSTERING NODIG IS

Door een nieuwe aanvraag te starten, kunt u nagaan of u een nitraatresidubemonstering moet uitvoeren. Dat proces bestaat uit twee stappen:

- **Stap 1:** Selecteer het type bemonstering.
- **Stap 2:** Ga na of een nitraatresidubemonstering nodig is.

**Stap 1: Selecteer het type bemonstering**

**Stap 2: Ga na of een nitraatresidubemonstering nodig is**

Selectie	Perceelnr	Naam	Hoofddeelt	Opp. (ha)	Nitraatresidu
<input type="checkbox"/>	8	weide jelle	Grasland	1.33	<input type="checkbox"/>
<input type="checkbox"/>	22	land aan seghers 1	Winterstarve	1.35	<input type="checkbox"/>
<input type="checkbox"/>	42	simonne	Sloma's	0.66	<input type="checkbox"/>
<input type="checkbox"/>	49	achter meerschaut	Sloma's	0.53	<input type="checkbox"/>
<input type="checkbox"/>	58	land rechtover martine,SPU	Voederbieten	1.40	<input type="checkbox"/>
<input type="checkbox"/>	60	perlinck,SPU	Aardappelen (inlet-vroeg)	1.20	<input type="checkbox"/>

### 3.1 STAP 1: SELECTEER HET TYPE BEMONSTERING

Kies voor onderstaande type bemonsteringen:

- Nitraatresidu

**Stap 1: type bemonstering selecteren**

Selectie	Perceelnr	Naam	Hoofddeelt	Opp. (ha)
<input type="checkbox"/>	1	laurens	Winterstarve	0.42
<input type="checkbox"/>	2	grasstrook-2 boekelstraat	Grasland	0.03
<input type="checkbox"/>	3	boekelstraat	Sloma's	1.10
<input type="checkbox"/>	4	grasstrook-1 boekelstraat	Grasland	0.03
<input type="checkbox"/>	5	rechts van marthe	Sloma's	1.36
<input type="checkbox"/>	6	weide rechtover marthe	Grasland	1.18
<input type="checkbox"/>	7	weide onder marthe	Grasland	2.40

Vink 'Nitraatresidu' aan om na te gaan of:

- op uw bedrijf een controlebemonstering door de Mestbank zal uitgevoerd worden;
- u verplichte bemonsteringen in eigen opdracht en op eigen kosten moet laten uitvoeren.

## 3.2 STAP 2: GA NA OF EEN NITRAATRESIDUBEMONSTERING NODIG IS

U wordt jaarlijks, in september, via e-mail of brief op de hoogte gebracht als uw bedrijf geselecteerd is voor de nitraatresiducampagne van de Mestbank. Ofwel neemt de Mestbank dan een controlestaal. Ofwel moet u zelf in eigen opdracht en op eigen kosten een of meerdere percelen laten bemonsteren.

De percelen die de Mestbank op uw bedrijf heeft geselecteerd, vindt u terug op het **Mestbankloket**, in de rubriek: staalnames > bodem > nitraatresidu > geselecteerde percelen. U kunt dat ook nakijken in SNapp.

Als u bij type bemonstering 'Nitraatresidu' selecteert, verschijnt een extra tekstvlak. U ziet dan of het gaat over een controlestaal dat de Mestbank zal uitvoeren of over een verplichte bemonstering die u in eigen opdracht en op eigen kosten moet laten uitvoeren. Als er geen extra tekstvlak verschijnt, zijn er geen percelen aangeduid voor de bepaling van het nitraatresidu.

### 3.2.1 Controlebemonstering

Als in het extra tekstvlak '**Nitraatresiducontrole**' verschijnt, wordt op een van uw percelen een controlebemonstering uitgevoerd. Welk perceel hiervoor werd geselecteerd vindt u terug onder 'Percelen – Campagnejaar 202x' en op het kaartje rechts. Die bemonstering wordt uitgevoerd in opdracht van en op kosten van de Mestbank. De Mestbank duidt het erkende labo aan dat de bemonstering zal uitvoeren. Indien gewenst kunt u altijd een bijkomende bemonstering aanvragen op eigen kosten (zie hoofdstuk 4).

▼ **Waarvoor wilt u een bemonstering laten nemen?**

- Wijziging fosfaatklasse
- Derogatie stikstofstalen
- Nitraatresidu
- Verplichte stikstofstalen met bemestingsadvies
- Derogatie fosfaatstalen

**Nitraatresiducontrole:**

Bemonstering op kosten van de mestbank: 1 perceel (1 staal) ▲

2022-3: 1 bijkomende bemonsteringen op eigen kosten aangevraagd (Status aanvragen)

Gedetailleerde informatie over welke situaties of omstandigheden u vooraf moet melden, tegen wanneer u die uiterlijk moet melden en welke bewijsstukken u eventueel bij uw melding moet voegen, vindt u in de [toelichting](#) bij de geselecteerde percelen op het Mestbankloket. Neem die toelichting dus zeker door!



**3.2.2 Voor alle meldingen kunt u terecht op het Nitraatmeldpunt. Hou er rekening mee dat sommige meldingen ten laatste op 30 september moeten ingediend zijn. Het Nitraatmeldpunt is terug te vinden op [www.vlm.be](http://www.vlm.be) onder Waterkwaliteit > Mestbank > Algemene info Mestbank > Bodemstalen > Nitraatresidustalen > Nitraatresiducampagne 202x > [Nitraatmeldpunt](#) **Verplichte bemonstering****

Als in het extra tekstvlak ‘**Verplichte bemonsteringen**’ verschijnt, moet u op eigen kosten op een of meerdere percelen een nitraatresidubemonstering laten uitvoeren. U moet zelf een erkend labo selecteren uit de lijst. Die verplichting tot bemonstering kan het gevolg zijn van een:

- aanvraag voor vrijstelling;
- evaluatie van een eerder toegekende vrijstelling;
- derogatieaanvraag;
- maatregel in het kader van bedrijfsdoorlichting;
- opvolgstaal, ten gevolge van een negatieve perceels- of bedrijfsevaluatie bij de vorige campagne;
- beheerovereenkomst waterkwaliteit.

De reden wordt altijd meegedeeld. Daarnaast vindt u in het extra tekstvlak terug welke percelen bemonsterd moeten worden en hoeveel stalen per perceel moeten genomen worden.

VLAAMSE LAND MAATSCHAPPIJ Vlaanderen is open ruimte

Start aanvraag Aanvragen doorsturen Beheer Overzicht resultaten

Waarvoor wilt u een bemonstering laten nemen?

Wijziging fosfaatklasse  
 Nitraatresidu

**Verplichte bemonsteringen:**

Nitraatresidu	Aantal verplicht	Aangevraagd
Opvolgstaal wegens overschrijding vorig jaar	6 percelen (6 stalen)	percelen
2019-8-weide jelle ( 1 staal) : keer aangevraagd (Status aanvragen)		
2019-22-land aan seghers 1 ( 1 staal) : keer aangevraagd (Status aanvragen)		
2019-42-simonne ( 1 staal) : keer aangevraagd (Status aanvragen)		
2019-49-achter meerschaut ( 1 staal) : keer aangevraagd (Status aanvragen)		
2019-58-land rechtover martine_SPL1 ( 1 staal) : keer aangevraagd (Status aanvragen)		
2019-60-perlinck_SPL1 ( 1 staal) : keer aangevraagd (Status aanvragen)		

Gedetailleerde informatie over welke situaties of omstandigheden u vooraf moet melden, tegen wanneer u die uiterlijk moet melden en welke bewijsstukken u eventueel bij uw melding moet voegen, vindt u in de [toelichting](#) bij de geselecteerde percelen op het Mestbankloket. Neem deze toelichting dus zeker door!



Voor alle meldingen kunt u terecht op het **Nitraatmeldpunt**. Hou er rekening mee dat sommige meldingen ten laatste op 30 september moeten ingediend zijn. Het Nitraatmeldpunt is terug te vinden op [www.vlm.be](http://www.vlm.be) onder Waterkwaliteit > Mestbank > Algemene info Mestbank > Bodemstalen > Nitraatresidustalen > Nitraatresiducampagne 202x > [Nitraatmeldpunt](#).

## 4 SELECTIE VAN PERCELEN VOOR BEMONSTERING

U bent nu aangekomen bij stap 3 en 4 om de aanvraag in te dienen:

- **Stap 3:** selecteer de percelen.
- **Stap 4:** voeg de bemonsteringen toe (alle percelen nitraatresidu selecteren).

The screenshot shows the SNapp web application interface. On the left, there is a sidebar with a list of parcels for the 2019 campaign. The list has columns for 'Selectie', 'Perceelnr', 'Naam', 'Hoofdsteeft', 'Opp. (ha)', and 'Nitraatresidu'. The main area on the right shows a map with several parcels highlighted in red. Two blue callout boxes with arrows point to the 'Selecteer de percelen' button in the sidebar and the 'Voeg de bemonstering toe' button in the map area.

Selectie	Perceelnr	Naam	Hoofdsteeft	Opp. (ha)	Nitraatresidu
<input type="checkbox"/>	8	welde jelle	Grasland	1,33	
<input type="checkbox"/>	22	land aan seghers 1	Wintertarwe	1,35	
<input type="checkbox"/>	42	simonne	siloma's	0,66	
<input type="checkbox"/>	49	achter meerschaut	siloma's		
<input type="checkbox"/>	58	land rechtvoer marline_SPL1	Voederbieten		
<input type="checkbox"/>	60	perlinol_SPL1	Aardappelen (inlet-vroeg)		

### 4.1 STAP 3: SELECTEER DE PERCELEN

Nadat u het correcte type bodemstaal hebt geselecteerd, kunt u verder gaan naar stap 2 en 3 om de aanvraag te vervolledigen:

U kunt percelen selecteren via de lijst met percelen aan de linkerkant van het scherm of via de percelenkaart aan de rechterkant van het scherm.



#### 4.1.1 Percelen selecteren via de lijst met percelen

Standaard staat de meest recente percelenlijst klaar in SNapp waarover de VLM beschikt. Die bevat de percelen die u via de verzamelaanvraag van het huidige jaar indiende bij het Departement Landbouw en Visserij.

- Selecteer de gewenste percelen door ze aan te vinken. U kunt meerdere percelen tegelijkertijd selecteren.
- Verwijder percelen uit de selectie door het vinkje uit te zetten.
- Als de percelen geselecteerd zijn, zoomt de percelenkaart in op de geselecteerde percelen. Geselecteerde percelen worden aangeduid door een lichtblauwe omlijning.
- Als u een bemonstering voor het nitraatresidu aanvraagt kunt u alleen de percelen selecteren die op voorhand door de Mestbank werden uitgekozen. Door op de nitraatresidufilter te klikken krijgt u alleen die percelen te zien.

Selectie	Perceelnr	Naam	Hoofddeelt	Opp. (ha)	Nitraatresidu
<input type="checkbox"/>	8	weide jelle	Grasland	1,33	<input checked="" type="checkbox"/>
<input type="checkbox"/>	22	land aan seghers 1	Wintertarwe	1,35	<input checked="" type="checkbox"/>
<input type="checkbox"/>	42	simonne	Silomaïs	0,66	<input checked="" type="checkbox"/>
<input type="checkbox"/>	49	achter meerschaut	Silomaïs	0,55	<input checked="" type="checkbox"/>
<input type="checkbox"/>	58	land rechtover martine_SPL1	Voederbieten	1,40	<input checked="" type="checkbox"/>
<input checked="" type="checkbox"/>	60	perlinck_SPL1	Aardappelen (niet-vroege)	1,20	<input checked="" type="checkbox"/>

Selecteer de gewenste percelen door ze aan te vinken



#### 4.1.2 Percelen selecteren via de percelenkaart

Uw eigen percelen zijn ingekleurd.



- Klik op een perceel om de perceelsinformatie van dat perceel te zien.
- Selecteer een perceel door bij perceelsinfo, op de blauwe knop 'Selecteer' te klikken. Pas op! Voor het nitraatresidu kunt u alleen de percelen selecteren die werden aangeduid door de Mestbank.



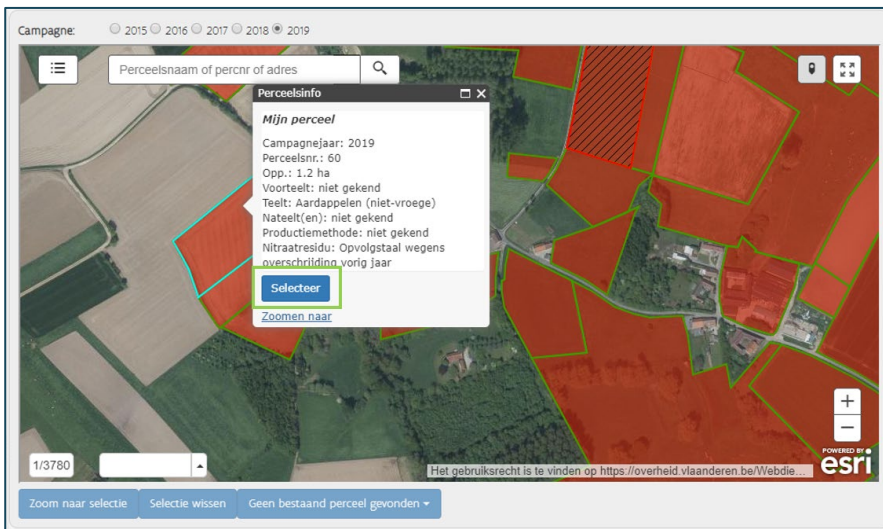



- U kunt meerdere percelen tegelijkertijd selecteren.
- Verwijder, indien nodig, percelen terug uit de selectie door op het perceel te klikken en onderaan bij de perceelsinformatie op de knop 'Verwijder uit selectie' te klikken.

#### 4.1.3 Welke informatie vindt u terug op de percelenkaart?

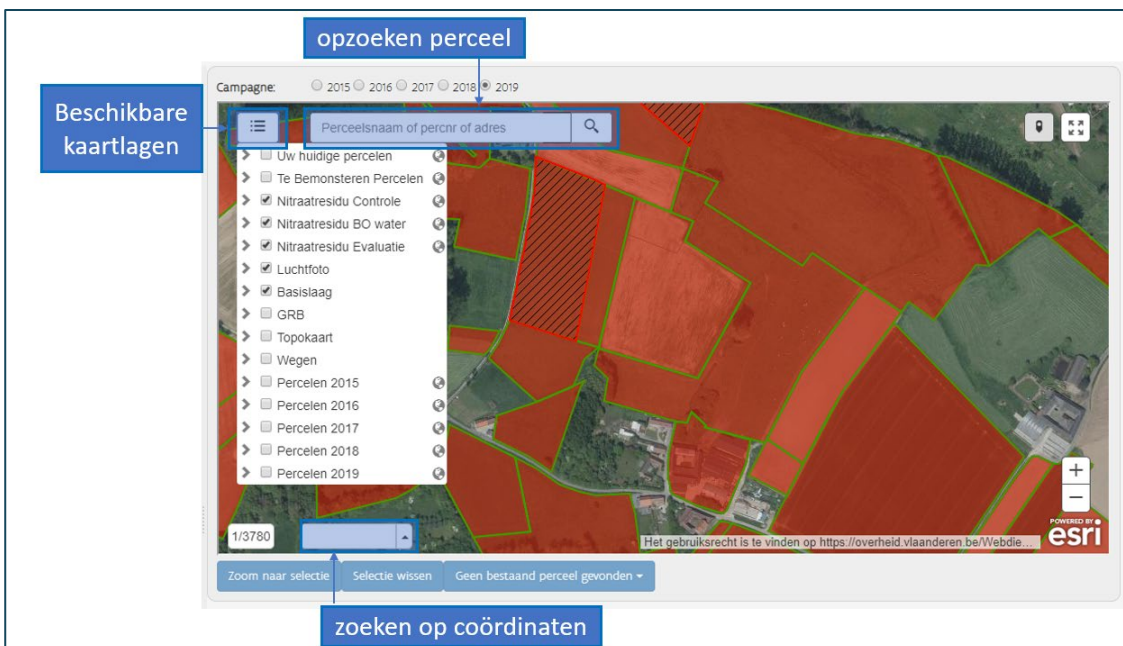
U kunt een perceel opzoeken door in de zoekbalk bovenaan een adres, perceelsnaam of perceelsnummer in te geven. Als u de coördinaten kent van het perceel, kunt u het perceel ook opzoeken via de coördinaten (onderaan op de percelenkaart).



De beschikbare kaartlagen vindt u onder 

- Uw huidige percelen: uw huidige percelen worden rood ingekleurd met groene omkadering
- Gebiedstype
- Nitraatresidu controle: de controlebemonsteringen
- Nitraatresidu Beheerovereenkomst water
- Nitraatresidu evaluatie: al de verplichte bemonsteringen
- Luchtfoto: de luchtfoto staat standaard op
- Basislaag
- GRB
- Topokaart
- Wegenkaart
- Percelen voorgaande jaren



## 4.2 STAP 4: VOEG DE BEMONSTERING TOE AAN DE AANVRAAG

- Klik, na selectie van de percelen, op de knop **'bemonsteringen toevoegen'** om de bemonsteringen toe te voegen aan de aanvraag. U kunt ofwel eerst alle percelen selecteren en dan op de knop **'bemonsteringen toevoegen'** klikken, zodat alle geselecteerde percelen in één keer toegevoegd worden aan de aanvraag. Ofwel kunt u in verschillende stappen percelen selecteren en de bemonsteringen toevoegen aan de aanvraag.
- Als u meteen voor alle verplichte percelen een bemonstering wilt laten uitvoeren, kunt u klikken op **'alle percelen nitraatresidu'**. Daardoor worden al die percelen automatisch geselecteerd voor bemonstering. U hoeft dan zelf de percelen niet een voor een aan te vinken.

eerst percelen individueel selecteren → bemonstering toevoegen voor geselecteerde percelen **OF** direct alle percelen toevoegen waarvoor u verplicht een bemonstering moet uitvoeren

Selectie	Perceelnr	Naam	Hoofddeelt	Opp. (ha)	Nitraatresidu
<input checked="" type="checkbox"/>	8	weide jelle	Grasland	1.33	<input checked="" type="checkbox"/>
<input checked="" type="checkbox"/>	22	land aan segheers 1	Wintertarwe	1.35	<input checked="" type="checkbox"/>
<input checked="" type="checkbox"/>	42	simonne	Silomais	0.66	<input checked="" type="checkbox"/>
<input checked="" type="checkbox"/>	49	achter meerschaut	Silomais	0.55	<input checked="" type="checkbox"/>
<input checked="" type="checkbox"/>	58	land rechtover martine_SPL1	Voederbieten	1.40	<input checked="" type="checkbox"/>
<input checked="" type="checkbox"/>	60	perlinck_SPL1	Aardappelen (niet-vroegel)	1.20	<input checked="" type="checkbox"/>

Perceel	Teelt	Opp (ha)	Bemonstering voor	
2019-60 - perlinck_SPL1	Aardappelen (niet-vroegel)	1.20	Nitraatresidu	<input type="button" value="bemonstering verwijderen"/>
2019-58 - land rechtover martine_SPL1	Voederbieten	1.40	Nitraatresidu	<input type="button" value="bemonstering verwijderen"/>
2019-49 - achter meerschaut	Silomais	0.55	Nitraatresidu	<input type="button" value="bemonstering verwijderen"/>
2019-42 - simonne	Silomais	0.66	Nitraatresidu	<input type="button" value="bemonstering verwijderen"/>
2019-22 - land aan segheers 1	Wintertarwe	1.35	Nitraatresidu	<input type="button" value="bemonstering verwijderen"/>
2019-8 - weide jelle	Grasland	1.33	Nitraatresidu	<input type="button" value="bemonstering verwijderen"/>

Indien de knop niet zichtbaar is, naar beneden scrollen

- **Bemonsteringen** die in het lijstje 'Bemonsteringen' staan, kunt u eventueel nog **verwijderen** door op het vuilbakje te klikken.
- Klik op de knop **volgende** als de lijst met bemonsteringen volledig is.

## 5 AANVULLENDE INFORMATIE VOOR HET UITVOEREN VAN DE BEMONSTERING (STAP 5 EN 6)

Om de aanvraag te vervolledigen is extra info nodig voor de uitvoering van de bemonstering.

- Selecteer een **erkend labo** uit de lijst, waarvan u wilt dat het de bemonsteringen uitvoert. Dat is **stap 5**. Zodra u een keuze hebt gemaakt, verschijnt een link naar de website van het labo waar u meer specifieke informatie vindt.
- Voor nitraatresidustalen kunt u een beroep doen op de labo's die u terugvindt in de keuzelijst van SNapp.
- Geef uw voorkeuren op voor de bemonstering (**stap 6**):
  - de **gewenste periode van staalname (steeds tussen 1/10 – 15/11)** -> dit is **GEEN bindende periode**, het labo kan hiervan afwijken
  - of u **aanwezig** wilt zijn bij de staalname
- U kunt ook een **specifieke opmerking** in verband met de bemonsteringen doorgeven aan het labo. Hier kunt u bijvoorbeeld opgeven welke bijkomende parameters u wilt laten analyseren op het bodemstaal en welke staalnemer u wenst.
  - ! Hier mag u niet melden dat een perceel niet bereikbaar of onbemonsterbaar is. Dat moet u doen via het [Nitraatmeldpunt](#).

In de **tabel 'Bemonsteringen'** onderaan het scherm, ziet u de detailinformatie per bemonstering. De gewenste periode en andere informatie wordt voor alle bemonsteringen overgenomen van de voorkeuren die u in het bovenste deel van het scherm invulde. U kunt die gegevens nog aanpassen op bemonsteringsniveau.

The screenshot shows the SNapp interface for sampling. It is divided into three main sections:

- Labo:** A dropdown menu labeled "Kies labo" with a "Labo is vereist" warning. A blue callout box above it says "Stap 5: labo selecteren".
- Voorkeuren:** Fields for "Gewenste staalnameperiode van" and "tot" (date pickers), a checkbox "Ik wil aanwezig zijn tijdens de staalname", and a text area for "Opmerkingen (extra informatie voor het laboratorium)". A blue callout box above the text area says "Stap 6: voorkeuren opgeven".
- Bemonsteringen:** A table with columns: Bemonste..., Perceel (VA - perceelsnummer - perceelsnaam), Zelf L., Opp (ha), Pakket, Status, Gewenste periode, Plant-/Zaal datum, and Cont... A button "bemonstering verwijderen" is above the table.

Bemonste...	Perceel (VA - perceelsnummer - perceelsnaam)	Zelf L.	Opp (ha)	Pakket	Status	Gewenste periode	Plant-/Zaal datum	Cont...
56283	2019 8 weide jelle	<input type="checkbox"/>	1.33	Nitraatresidu	Aanvraag nog niet aanvaard	dag/maan... - dag/maan...	dag/maan...	<input type="checkbox"/>
56284	2019 22 land aan seghiers 1	<input type="checkbox"/>	1.35	Nitraatresidu	Aanvraag nog niet aanvaard	dag/maan... - dag/maan...	dag/maan...	<input type="checkbox"/>
56285	2019 42 simonne	<input type="checkbox"/>	0.66	Nitraatresidu	Aanvraag nog niet aanvaard	dag/maan... - dag/maan...	dag/maan...	<input type="checkbox"/>

Buttons: Bewaar, Annuleer, Fouten in formulier, Labo is vereist, Vorige stap, Volgende stap.

Klik nadien op **'Bewaar'**. Als de aanvraag bewaard is, kunt u naar de **'Volgende stap'** gaan. Mogelijk krijgt u een foutmelding en moet u die eerst oplossen.

Mogelijke fouten:

- Geen labo geselecteerd

**Fouten in formulier**

Labo is vereist.

- Er werd een incorrecte staalnameperiode opgegeven. De nitraatresiducampagne loopt jaarlijks vanaf 1 oktober tot uiterlijk 15 november.

**Fouten in formulier**

Periode valt buiten geldige periode voor bemonstering 115429 en pakket Nitraatresidu (geldig van 1/10/2020 tot 15/11/2020)

## 6 AANVRAAG DOORSTUREN (STAP 7)

Als laatste stap moet u de aanvraag doorsturen naar het gekozen labo. U krijgt een overzicht van de aanvraag, zodat u kunt controleren of alles correct is.

- **Stap 7:** klik op de knop **'Aanvraag doorsturen'** als u de aanvraag wilt doorsturen naar het labo.

**Aanvragen doorsturen naar het labo**    **Stap 7: aanvraag doorsturen**

Labo: Bodemkundige Dienst van België

Aanvraagnummer 26823    **Aanvraag doorsturen**

aanvraag bewerken    aanvraag verwijderen

Aangevraagd door:    detail aanvraag

Status aanvraag: Volledig (niet verzonden naar een labo)

Laatst gewijzigd op: 3/9/2019

Bemonsteringen

Bemonsteringsnummer	Perceel	Zelf ingetekend	Opp. (ha)	Bemonsteringspakket
56290	2019-22 - land aan seghers 1	<input type="checkbox"/>	1.35	Nitraatresidu
56291	2019-42 - simonne	<input type="checkbox"/>	0.66	Nitraatresidu
56294	2019-8 - weide jelle	<input type="checkbox"/>	1.33	Nitraatresidu

Vorige    Nieuwe aanvraag

- Er wordt nog een bijkomende bevestiging gevraagd, voordat de aanvraag effectief wordt doorgestuurd naar het labo.
- Druk op de knop 'ik wil de aanvraag plaatsen'.

**Bevestigen** ✕

U staat op het punt een staalname-aanvraag in te dienen bij een laboratorium. Wilt u doorgaan? (Bij het indienen van een aanvraag bij een laboratorium worden uw contactgegevens zoals bekend bij VLM meegestuurd (naam, adres, telnr, e-mail).)

Ja, ik wil de aanvraag plaatsen. Neen, ik wil teruggaan zonder de staalname-aanvraag in te dienen.

Als u meerdere aanvragen hebt klaarstaan op het scherm 'Aanvragen doorsturen', staan de aanvragen gegroepeerd per labo. Zolang een aanvraag niet is doorgestuurd naar een labo, blijft de aanvraag op het scherm 'Aanvragen doorsturen' staan. Zodra de aanvraag doorgestuurd is naar het labo, verdwijnt de aanvraag van het scherm 'Aanvragen doorsturen'. U vindt de aanvraag dan terug op het Beheerscherm.

## 7 AANVRAGEN BEHEREN

U kunt uw doorgestuurde aanvragen bekijken en beheren via het tabblad 'Beheer'. U kunt zoeken in uw aanvraag op aanvraagnummer, het jaar waarin u de aanvraag uitvoerde, de status van de aanvraag, het labo dat u selecteerde of het bemonsteringstype (Nitraatresidu).

### 7.1 STATUS VAN DE AANVRAAG

**!** Als u een aanvraag doorgestuurd hebt naar een labo, is het van groot belang dat u de status van de aanvraag opvolgt om er zeker van te zijn dat het labo uw aanvraag aanvaardt en zal uitvoeren.

Elke aanvraag heeft een welbepaalde status. Er kunnen 6 statussen voorkomen bij een aanvraag:

- **Status 'In aanvraag'**: de aanvraag werd doorgestuurd naar het labo, maar het labo heeft nog geen beslissing genomen (d.w.z. de aanvraag is nog niet aanvaard of geweigerd).
- **Status 'Aanvaard'**: het labo heeft de aanvraag aanvaard en zal de bemonstering uitvoeren.





- **Status 'Geweigerd'**: het labo heeft de aanvraag geweigerd en kan de bemonstering niet uitvoeren.
- **Status 'Teruggeroepen'**: een aanvraag die de status 'In aanvraag' heeft en waarover het labo nog geen beslissing genomen heeft, kan teruggeroepen worden door de landbouwer. Het labo ziet de status van de aanvraag ook wijzigen naar 'Teruggeroepen' en zal die aanvraag niet meer kunnen aanvaarden of weigeren. Teruggeroepen aanvragen die 10 dagen na de laatste bewerking niet worden doorgestuurd naar een labo, worden verwijderd.
- **Status 'Volledig'**: de aanvraag is volledig (d.w.z. de aanvraag bevat bemonsteringen en er werd een labo aangeduid), maar de aanvraag werd nog niet doorgestuurd naar het gekozen labo. Opgelet: een volledige aanvraag die 10 dagen na de laatste bewerking nog niet werd doorgestuurd naar een labo, wordt verwijderd.
- **Status 'Onvolledig'**: de aanvraag is nog niet volledig. Er werden geen bemonsteringen toegevoegd aan de aanvraag of er werd geen labo gekozen. Er wordt altijd maar 1 onvolledige aanvraag opgeslagen in het programma. Als u op het startscherm komt en er staat nog een onvolledige aanvraag open, dan wordt u gevraagd of u die openstaande aanvraag wilt afwerken. Als u kiest om een nieuwe aanvraag op te starten, wordt de openstaande onvolledige aanvraag verwijderd. Opgelet: een onvolledige aanvraag die 10 dagen na de laatste bewerking niet wordt doorgestuurd naar een labo, wordt verwijderd.

Beheer aanvragen

> Zoeken...

▼ Aanvragen

Aanvraag	Labo	Aangevraagd door	Status	Aangemaakt op	Gewijzigd op	Aangevraagd op	Aanvaard op	Geweigerd op	Reden weigering	Teruggeroepen op	Aantal bemonsteringen
43102			In aanvraag	17/1/2020	17/1/2020	17/1/2020	-	-	-	-	2

Export naar excel

Afhankelijk van de status van de aanvraag, kunnen er nog bepaalde acties genomen worden voor een aanvraag.



Detail van de aanvraag



Wijzigen van de aanvraag. Dat kan alleen bij volledige en teruggeroepen aanvragen.



Verwijderen van de aanvraag. Dat kan alleen bij volledige en onvolledige aanvragen.



Terugroepen van de aanvraag. Dat kan alleen voor aanvragen met de status 'In aanvraag'.



Kopiëren van de aanvraag. Dat kan alleen voor geweigerde aanvragen. Als u klikt op dit icoontje, wordt uw oorspronkelijke aanvraag gekopieerd. Die kunt u aanpassen en opnieuw versturen.

De status van uw aanvraag kunt u ook bekijken door in SNapp een nieuwe aanvraag te starten. Vink hier 'Nitraatresidu' aan bij type bemonstering. Dan kunt u bij het perceel klikken op 'Status aanvragen'.

**Verplichte bemonsteringen:**

Nitraatresidu ▲

Opvolgstaal wegens overschrijding vorig jaar: Aantal verplicht: 6 percelen (6 stalen) - Aangevraagd: 6 percelen 🚫 ▲

2019-8-weide jelle ( 1 staal) : 1 keer aangevraagd (Status aanvragen) →

2019-22-land aan seghers 1 ( 1 staal) : 1 keer aangevraagd (Status aanvragen)

2019-42-simonne ( 1 staal) : 1 keer aangevraagd (Status aanvragen)

2019-49-achter meerschaut ( 1 staal) : 1 keer aangevraagd (Status aanvragen)

2019-58-land rechtover martine\_SPL1 ( 1 staal) : 1 keer aangevraagd (Status aanvragen)

2019-60-perlinck\_SPL1 ( 1 staal) : 1 keer aangevraagd (Status aanvragen)

**Status aanvragen** ✕

Status aanvraag	Aantal aanvragen
Aanvraag nog niet aanvaard	2
Aanvraag aanvaard	1

## 8 OVERZICHT RESULTATEN

De resultaten van de bemonsteringen kunt u raadplegen via het tabblad 'Overzicht resultaten'.

Via het scherm "Zoeken" kunt u voor alle bemonsteringen het resultaat opzoeken. U kunt verschillende filters instellen om specifieke bemonsteringen uit een bepaalde periode of voor een bepaald bemonsteringspakket op te zoeken.

Als u de filters leeglaat en op "Zoek" klikt, krijgt u een overzichtstabel van al uw bemonsteringen. Als in die tabel in de kolom 'Resultaat' 'ja' staat, kunt u doorklikken op 'ja' om het analyseresultaat te bekijken.





Zodra de resultaten ingeladen zijn door het labo, kunt u in het tabblad Nitraatresidu, bij de Rapporten, de **(voorlopige) verwerking van de analyseresultaten (VAR)** raadplegen. Klik hiervoor op de datum in de kolom 'publicatiedatum' van het rapport dat u wilt raadplegen.

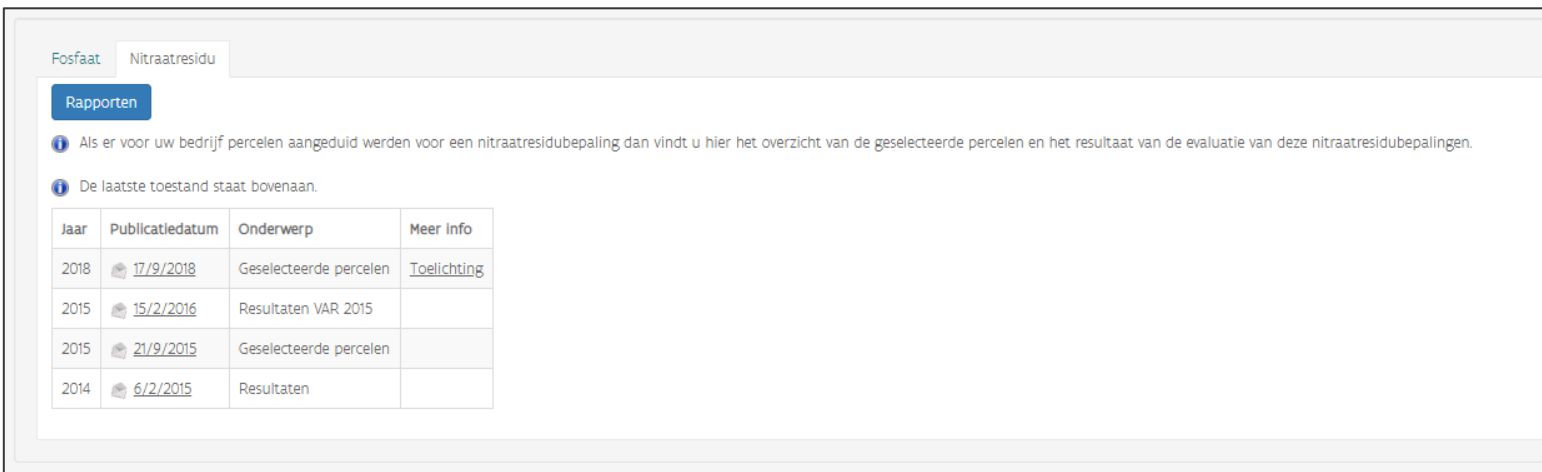

**De maatregelen en gevolgen** die gekoppeld zijn aan de gemeten resultaten, vindt u terug op het Mestbankloket onder Status bedrijf > Status.

